南京晚報

第四百六十三號

已在中華郵政掛號立案認為新聞紙類

自動電話　二三六五四號
地址　南京仁益巷潤德里
電報掛號　七七六二

△本報價目▽
每份銅元三枚。每月大洋三角。半年一元六角。全年三元。外埠國內每月加郵費一角六分。國外郵費二角四分。報費先惠。空函不覆。

△廣告刊例▽
封面論前及二三版中縫每方寸每日大洋一元二角。一四版中縫及第四版每方寸每日五角。長期另議。

市政公報第六十五期出版

首都市政公報內容分言論研究特載紀事委令公牘規例會議報告各欄材料豐富編輯新穎現第六十五期業已出版定價每期大洋一角本市各大書局均有代售如欲定閱請向市政府秘書處編譯股接洽可也

農鑛公報第二十五期出版

本公報內載關於農鑛之命令法規公牘及記載并有農鑛著述調查統計及選載各項內容極為豐富第二十五期業已出版以後月出一期定價每期二角半年一元全年二元凡欲定閱者請逕向崔八巷農鑛部總務司公報室接洽報資并希先惠

國醫江具仁

男婦大小方脈尤長傷寒　溫病痢疾等症　有藥到病除之功寓本京玉府園一四八號
索樹白啓　電話二二四一

……日期較前改速限時取件不誤……目克己中西成衣失手破洞織補隨到隨做價廉保能交件地址王府園口慧園街二十九號即第二警察局隔壁

南京中南銀行儲蓄處

本行辦理各種儲蓄存款茲列種類如下（一）活期儲蓄（二）定期儲蓄（三）整存整付本利整合各項基金貯蓄及餽贈之用分五元十元五十元一百元五百元一千元六種（四）特種零存整付計期一年分五十期隨時均可存儲力求化零為整無時期數目限制以免拘束

地址南京黑廊大街七十號　電話經理室二三六〇四　營業間二三九七七
總行上海漢口路七號　有線電報掛號一一五二　無線一五二一

為諸君服務之上海銀行

諸君均各有職務，辦事時間與銀行相同，每有不便之感，故本行營業時間上午九時至下午五時（午間不休息）
星期日（北門橋四牌樓）上午九時至十二時（下關益仁巷）下午一時至五時

中華法學雜誌

月出一號第一號出版

中華法學雜誌第一卷第一號目次
社會生活之進化與三民主義的立法（胡漢民）婚姻財產制、王寵惠）土地問題與土地法（吳尚鷹）承發吏制度之比較研究（劉定宇、沈家彝）法律解釋，婚姻，別居，離婚法草案（錢泰、譚）瑞典夫婦財產法（胡文炳譯）國內要聞（國外要聞和平旗（陳廣澧）參加議訂國際防偽造貨幣公約大會報告（梁龍）參加第二屆國際刑法大會報告（謝東發）國際法編纂會議之結果（于能模）統一票據法國際會議紀要（蕭金芳）第十四屆國際勞工大會紀要修正國際裁判法庭規則紀要，雜組二十五年來中國之司法（王寵惠）

社址　南京魚市大街衛巷居安里
代售處　各大書店
價目　全年三元六角　半年一元八角
（國內不另加郵費）零售每號三角

國民政府司法例規出版廣告

本例規由司法院參事處纂輯自國民政府成立起至十八年十二月三十一日止所有現行關於司法之各項重要法令章程公牘解釋文件概行輯錄內容分為十類細分各章條目醒晰現已出書購者從速價目每部大洋六元外埠寄郵費四角另外及特別區加倍　發行所司法院秘書處公報室

馬府街永記西南酒家廣告

首都蜀峽郭益處川菜有年悉心研究南北筵席各色細點隨時小吃無不價廉物美本酒家房間寬暢注重衛生已擇吉於本月十五號繼續營業務祈各界賞臨嘗試方知言之不謬也
營業要目　諸品茗茶　維揚細點　京江麟餚　一應時菜　掛爐烤鴨　燕翅酒席　和菜客飯
本酒家……如由……至……屆各處往來手續悉歸林君世昌負責清理與本屆無涉惟敝人創辦……各界……向……敝人素抱顧名薄利之主義並不惜勞苦督率茶房格外週到
電話二二〇五二號

五中乾坤理髮館

坊口大街

本館主人研究理髮歷有年所由日返國不惜重資創辦本館裝設堂皇講究美化座位清潔空氣流通特聘名師技術高超剪髮燙髮花樣翻新名貴化粧藥水洗頭電氣磨面吹髮白試能染黑永不退色男女招待特別週到新都士女請來一試
價目　理髮　男三角　女四角　童子一律減半　燙髮　男四角　女六角　修面減半　特別電身四角

遺失聲明

第十警察局巡警十六號遺失上海公安局春字符號一枚特此聲明作廢

駐京何清金華火腿公司

南東金華火腿南貨發行

金華南棗上市

本公司在金華產地精製各種著名南腿並製特等南棗出品優美中外馳名想蒙惠顧特別克己如蒙光顧無任歡迎　地址花牌樓松濤巷廣州酒家對面電話二一三六九號

安樂月餅徵求公評

敝公司今年製餅，本諸經驗所得，仍配上等材料，火候停勻，風味超卓，然仍未敢自信，極願賜顧諸君，對於皮餡配料，火候，裝璜，加以深切的研究，發為公正之論，以精益求精，無不竭誠接納也。安樂酒店月餅部敬告

安樂酒店廣東月餅，年年均獲社會滿意，即婦孺子，人知吃安樂月餅，或餽贈，亦為佳，實蓋以其優點之周密，非言談所得以取名也，……聲，……

秦淮宴遊樂乎

四川峨眉酒家廣告

本酒家開設以來惠顧日多早已口碑載道常懷座滿無以應光顧諸君之雅意茲特於利涉橋畔租定秦淮最大畫舫數隻裝修精美陳設雅致以便各界顧客之宴遊當此初夏天氣清風徐來憑艙遠眺且飲且談更增無限樂境凡招友宴遊秦淮或攜眷育臨者均請先時通知以免座滿而掃盛意現已添聘維揚名師備有名茶細點及鎮江佳餚以供諸君早宴歡敘倘蒙賜顧無任歡迎
本酒家主人謹啓
地址利涉橋九十二號　電話二……九

秋令婦女的好衣料　明星布！

明星布　花樣多　顏色雅
價不大　不退色　質牢固
買回去　衣服做　婦女們
旗袍褲　穿起來　最時露

本公司印有電話表贈送訂戶凡要用者請向本公司索取可也

花牌樓十字路東
三星百貨公司
電話二三二一五

審計院統計彙刊第一期現已出版

本期內容關於中央各機關逐月支付命令之審核經費之核准職員俸給之支……大宗……債……調查等均有精確統計詳細說明每冊定價大洋三角如有……請逕向本院統計科購閱可也　審計院統計處啓

內外要聞

譚延闓於今晨逝世

昨午赴小營閱馬……受熱突患腦冲血……醫治無效……延至今晨逝世……國府組治喪委員會……通令全國下半旗停止宴會娛樂三天

國民政府代理主席、行政院長譚延闓氏、昨日腦冲血舊病復發、於今晨九時五十五分逝世、享年五十二歲、國府各要人聞之、莫不震悼、茲將譚氏、逝世詳情、分誌於後、

國府代理主席行政院長譚延闓遺像

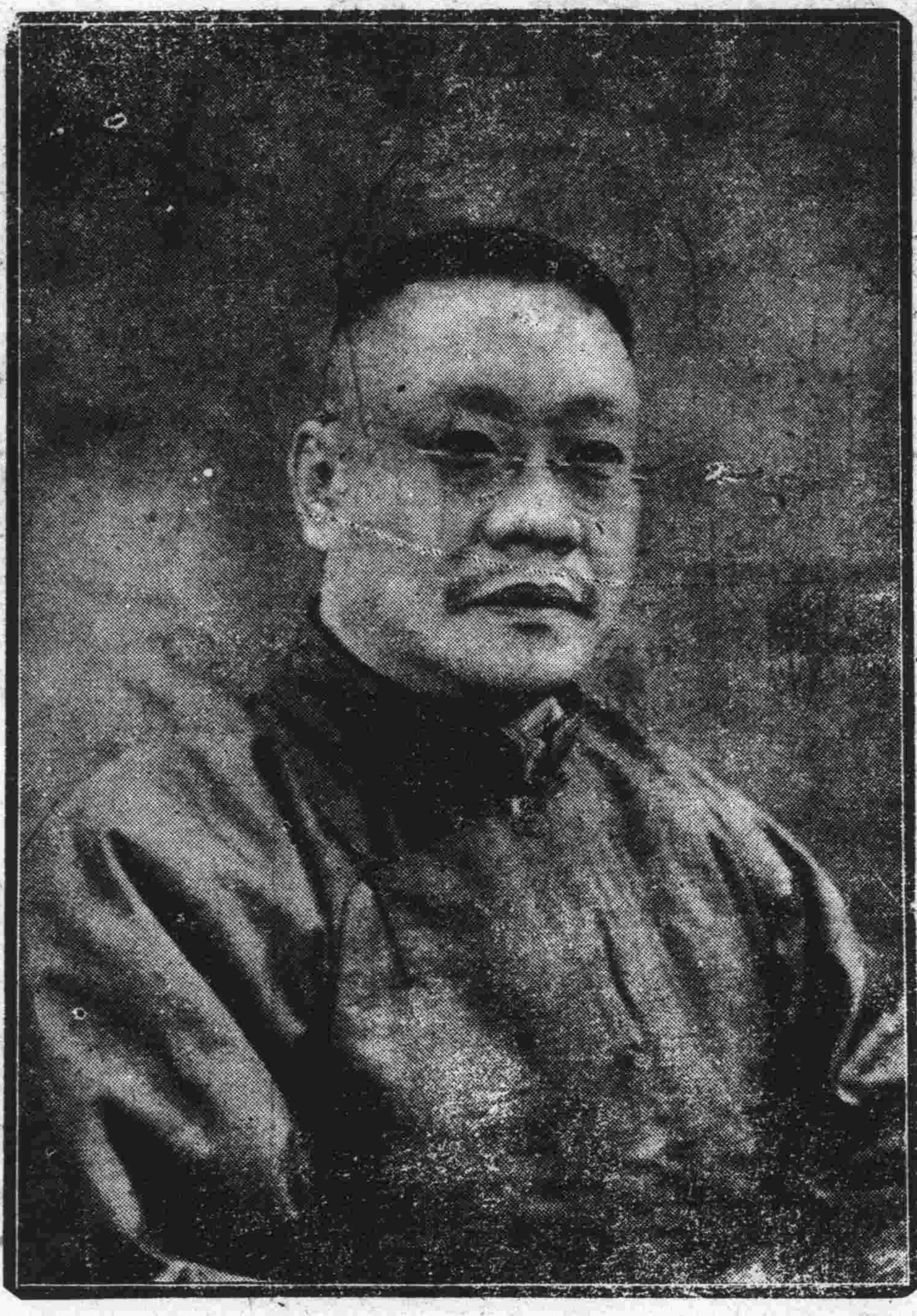

昨午閱馬舊病復發

譚延闓氏之長子、素善騎術、新購駿馬一四、因昨日適値星期日、遂在小營試轡、譚氏興致甚佳、於下午二時、驅車往觀、昨日天時不正、極爲炎熱、譚在場中佇立片刻、即覺不甚舒適、三時左右、乘汽車返宅、當下汽車之時、手足遽不能舉動、其左右知譚氏舊病復發、即舁之下車、時譚氏舌已木強、不能言語、家中急延中西名醫十餘人、前來診視、延至今晨九時五十五分、醫藥無效、乃溘然長逝、臨終並無遺言、

國府組治喪委員會

國府要人胡漢民、孫科、王寵惠、古應芬、陳果夫、朱培德等、於昨日得譚病重消息、均往譚氏成賢街寓所探視、今晨悉譚氏逝世、遂復前往弔唁、十一時許、更在國府召集一臨時會議、當經議決、(一)組織譚組菴先生治喪委員會、(二)派行政院副院長宋子文、內政部長鈕永建、南京市長魏道明、國府參軍長賀耀組、行政院祕書長呂苾籌、行政院政務處長陳融爲治喪委員、(三)着財政部即撥一萬元爲治喪費、(四)通令全國、下半旗三天、停止宴會娛樂三天、

譚氏子女隨侍在側

譚氏有二子一女、長子在京、次子及女、均在滬、當譚氏昨夜病重之時、其家中急電召回、其次子即於今晨回京、幷偕譚氏之弟同來、其女則尚留滬、約今晚可到、譚氏逝世時、兩子均隨侍在側、痛哭甚哀、譚氏遺體今午尚未入殮、關於身後一切、將均由治喪委員會主持辦理、聞已決定用黨的儀式入殮、將來亦即用黨的儀式安葬、有人謂譚氏將來即葬總理陵側但此項消息、此時殊未能證實、

宋子文主持行政院

譚氏現任中央常務委員、國府委員、行政院院長等要職、國府主席蔣中正赴前方督師、即由譚氏代行主席職務、譚氏逝世後、國府主席事務、聞有胡漢民或古應芬氏代理之說、至行政院事務、今日已急電副院長宋子文、來京主持、宋氏當可於今晚回京、

國府急電報告主席

(中央社)國府代理主席行政院院長譚延闓、於今(廿二)晨九點五十五分鐘、在成賢街私邸、因病逝世、茲將譚代主席逝世情形、略誌於下、譚氏於昨(廿一)日下午二時、赴小營參觀騎兵師演習、忽遘中風、當即乘車回至成賢街私邸、抵家時、自己已不能推開車門、遂由車夫用人等扶下汽車、並請名醫診視、延至今(廿二)晨九點五十分鐘、遂與世長辭、府院聞之、均極驚悼、當由立法院長胡漢民、國府文官長古應芬、國府委員孫科等、在國府會議、除一面急電蔣主席報告外、並決議撥治喪費一萬元、派宋子文、賀耀組、鈕永建、魏道明、呂苾籌、陳融等六人、爲治喪委員、並通電全國、一律下半旗三日、停止宴會娛樂、以誌哀悼、聞譚氏享年五十二歲云、

善書愛詩治事果斷

譚氏德高望重、生平尤精於文學、善書、人以求其一字以爲榮、近年常感病苦、揮洒動不自如、然有求書者、仍喜染翰、公餘以此自娛、喜詩、吟詠之什、世多珍藏之、昨午行政院書記官甘憩棠、草詩一首、因不當意、譚幷爲推敲數字、不料竟成絕響、譚身體甚胖、又樂游山水、上下之頃、須人扶掖、腦冲血之病、蓋有所由來、平日明決果斷、雅善詞令、治事未稍有倦怠之意、雖近年常病、固未常一日不辦公也、今竟逝世、黨國乃失一健者矣、

全市下旗停止娛樂

譚氏逝世、經國府議決數事後、首都警察廳、隨即奉令、通知全市機關商店住戶、下半旗三天、一面通知各娛樂場及酒館、停止娛樂宴會、今日陰雨、愁雲黯黯、正足爲譚氏逝世、增加一重慘淡、國府今日頒布命令云、爲令知事、本府委員行政院長譚延闓、於本月二十二日午前九時五十五分鐘、因病逝世、所有京內各機關、應自是日起、京外各機關、應自奉到電令之日起、下半旗三日、幷停止一切娛樂及宴會、以誌哀悼、除分行外、合亟令仰遵照、幷轉飭所屬、一體遵照、此令、

德州晉軍日內撤盡

△平津晉軍全部開大名石莊順德一帶、

(濟南二十一日電)第一軍團總部確訊、平津晉軍全部開往大名、石莊、順德一帶、德州以南晉軍、日內可撤盡、

中央軍昨晚可克鄭州

△鄭州西之須水鎮及滎陽已佔領……敵軍西北歸路已斷

國府今日公布柳河來電、南京國民政府古文官長鈞鑒、我平漢路左翼軍、於今日上午九時、克鄭州西之須水鎮、鐵路已斷、逆敵後退無方、正向鄭汴急進、逆敵殲滅、如甕中取鼈也、職高凌百呈馬(二十一日)申印、

總部機要科榮祕書、昨(廿一日)自柳河電京、報告我軍昨(廿一日)晚可克鄭州及黃河橋、原電如下、限即刻到、南京中央黨部陳祕書長、總部機要科徐李兩祕書勛鑒、我第四縱隊各部、本晨分別佔領須水鎮及滎陽、本晚決可克復鄭州及黃河橋、逆軍西北歸路令斷、定可悉數就擒、謹聞、弟榮寶禮叩馬(二十一日)酉印、

(徐州廿一日電)軍訊、平漢綫許昌、長葛、洧川、和尚橋、均在中央軍兩翼包圍中、直取鄭州、敵大本營動搖、(漢口廿一日電)平漢綫左翼軍、號(二十日)佔領官亭車站、截斷新鄭許昌交通、中路軍號(廿日)將許昌附近敵肅清、許城已完全佔領、

張礪生過徐轉蚌埠

△岳盛宣檢閱梁鴻恩部畢返徐

(徐州二十一日電)騎兵第二師長張礪生謁蔣報告皖防畢、箇(二十一日)晨過徐轉蚌、訓練部屬、(徐州二十一日電)五十七師長岳盛宣、在滕縣檢閱梁鴻恩部、號(二十日)晚返徐、對梁部精神頗滿意、

魯建廳長到濟視事

△張鴻烈已接印

(濟南二十一日電)建設廳長張鴻烈來濟、昨到廳接印視事、

本報發行部啓事

昨登啓事徵求五月份本報，茲已荷汪麗孫君首先寄來，除照贈本報一月，白門秋柳記一冊外，凡後寄到者，一律璧還，幷盼諸君勿再惠寄爲荷。

本報發行部啓

戒煙

余購服市售戒煙藥品。多屬火氣燒心。便燥結難期脫癮。大……安旅館。……精神三……

首都 奪 男技術精良 女座位清潔 此點適中 名貴化妝

上海縣註冊 痔白

痔瘡經久不治而成管漏 大便時必暴痛或膿血淋漓 甚或肛腸脫出經數小時之久尚難納入本所發行之◉化痔神丸◉乃痔科專家朱葆祚醫士所秘製功能潤燥除濕化管漏

婦女無論赤白帶之久必腰酸腿軟日病叢生子宮虛冷受孕難望本所秘製●止帶仙丹●爲治帶唯一之靈藥功能固元

▲分銷處南京武定橋油坊巷同仁醫藥分所

何成濬到扶溝

△吉鴻昌確有投降意
△劉茂恩正式佔登封
△馮部在鄭討論退兵

國府今日公布周家口來電、急、南京朱參謀總長、國府古文官長、賀參軍長鈞鑒、職十八日經西華扶溝達鄢陵、當與蕭師及前方各部商決將逆匪王振全部包圍、戰一晝夜、共繳得槍三十餘支、砲四門、迫砲二十餘門、逆匪總指揮王振、於當場擒獲、斃俘五千餘名、現正轉解、我軍側翼經將此逆完全解決、已毫無顧慮、雪公（何成濬）昨乘飛機到扶、各軍刻正向開封挺進中、又據鄢民哭訴、王振在該縣受閻馮驅使、共逼索洋約三百萬元、西華鄢扶之女子、全被王劉諸匪擒掠而去、刻已大半歸家、日前解周口檢決之逆匪師長王瑞山、即投閻助惡殃之一、我軍明後日可克鄭州、餘續陳、職陳光組叩號印、（二十日）

（徐州廿一日電）路訊、（一）馮軍當崩潰之餘、軍心一蹶不振、吉鴻昌確有投降誠意、已派代表到柳河謁蔣總司令、接洽來歸條件、（二）劉茂恩部皓（十九日）正式佔領登封、一部已越密縣、距鄭僅數十里、（三）楊虎城軍現將洛陽包圍、已斷馮軍歸路、蔣光鼐、蔡廷楷兩師、亦出登封、繞嵩山橫截黑石關、期將馮軍一鼓殲滅、（四）馮軍將領以東北遽通電擁護中央、閻亦有下野表示、莫不驚惶失措、現各懷觀望、將於最近集會鄭州、討論退兵大計、（五）我空軍連日紛翔敵方偵察、觀其陣線、莫不雜亂敗喪、有具體崩潰之勢、（六）蘭封附近戰況甚佳、敵方撤兵聲浪極高、杞通之線、敵我仍在相持中、

（徐州廿一日電）隴海路由徐西上票車、展至民權、軍車仍抵內黃、徐局有準備通至蘭封計劃、錢宗澤定日內西上、督修路橋、

朱毛匪部由醴竄攸

△彭黃有竄回老巢企圖……淥口已無匪蹤

（長沙念一日電）四路總部連日據飛機及偵探報告、朱毛匪部大部由醴陵取道黃土嶺竄攸縣、彭黃匪部亦係由瀏南竄萍、有折向南竄回蔡花井岡老巢企圖、

（長沙廿一日電）我軍追匪部隊、皓（十九日）左翼羅霖、公秉藩、已由永安向焦溪嶺推進、右翼陳光中、李覺、沿株萍鐵路越姚家勾向板杉鋪推進、沿途均斬獲甚多、

（長沙廿一日電）竄洮淥口殘匪約千人、屢圖強渡河西、經西岸軍團猛烈射擊、復得海軍協助、擊沉匪舟數隻、斃匪無數、巧（十八日）全向神福港逃竄、淥口已無匪蹤、

（漢口廿一日電）何鍵號（廿日）電漢、湘匪大部經醴陵退攸縣、一部沿鐵路退萍鄉、少數由白潭鋪退湘東、彭德懷已到萍、本人定號（廿日）赴株州視察、

（漢口廿一日電）湘鄂路株萍段、昨已修復、一部分車通易家灣、全段日內可恢復、

今晨中央紀念週　邵元冲林百克演講

△林以一梨證蔣之愛國愛民

中央黨部今日上午九時、舉行第七十八次總理紀念週、到有中委陳果夫、陳立夫、邵元冲、余井塘、苗培成、國府顧問林百克、暨職員來賓共約五百餘人、由陳果夫主席領導行禮如儀、嗣由邵元冲報告、略謂、最近因爲反動勢力的崩潰、討逆軍事即可告一段落、（中略）此次中央因不得已而用兵戡亂、是不能不用猛烈的藥劑、但是等到元氣恢復了、仍須用滋養的補料、戰事即猛藥、政治的目的是在根據所定實現種種工作、以期事實之發展云云、嗣由林百克演說、略謂、日前曾赴前方、得見蔣總司令、雖在戰事百忙之中、他的身體格外康健、最近討逆戰事、即告結束、殊堪慶幸、此次偕張靜江先生曾赴前方參觀戰壕、見其長約數百里、有掘好而未應用者、蓋以有備無患、可見蔣總司令思慮之周密、蔣介石先生是總理的繼承者、他的目標在求和平、此次由前方帶一梨子歸來、（言時舉以示衆）憶及梨花方開、正在討逆軍事發動之時、現在梨已結實、我們的軍事也就要得一結束了、此種花木果實、經過砲火連天之時、未曾傷損、又足見蔣總司令之愛民愛物、無微不至云云、

國府今晨紀念週

古應芬主席朱文中報告

國民政府於今日上午十時舉行總理紀念週、到古應芬、朱培德、孫科、胡漢民、張我華、張難先、陳紹寬、周亞衛、陳儀、陳郁、林翔等、暨國府文官參軍兩處、職員共二百餘人、古應芬主席、引導行禮後、由祕書朱文中作政治報告如下、

閻錫山下野

上星期五本府即疊接前方電告、閻逆錫山因瀋陽張副司令出兵平津、擁護中央、已於巧日在石家莊通電下野、同日瀋陽張副司令亦電勸告閻馮即日罷兵、靜候中央措置、並同時下令動員、命王樹常、于學忠統率一二兩軍、進逼平津、王于兩部、已於前日抵津、昨日即進駐北平、隴海平漢各路逆軍、都已向北總退却、汪精衛、謝持、鄒魯等早已倉皇離平、所有僞政府所屬各機關及僞大會議等、都於二十日一律結束、人員逃避一空、北方反動勢力、至此已完全崩潰、這種結果、本早在我們意料之中、並且可以說這種結果已經成了一種反革命失敗的定律、誰反革命、誰也逃不過這種定律、尤其是這次閻錫山、馮玉祥的造反、他們一方面宣傳黨事由黨人解決、國事由國人解決的反黨運動、一方面又勾結共產黨國家主義派、以反三民主義、同時更夢想恢復北洋系的封建勢力、繼承袁世凱的正統、把什麼安福系交通系研究系政學系以及什麼洪憲功臣帝制餘孽、什麼齊燮元孫傳芳張宗昌等等、都一概完收集起來、結成大規模的反革命集團、以冀抵抗整個的革命勢力、不知中國已經受了總理四十年的革命洗禮、已經在國民黨領導之下成了整個的三民主義化的國家、反黨者必失敗、反三民主義者必失敗、反革命者必失敗、「這三個原則已經成了現代中國的天經地義、誰也逃不過、誰也不能否認、何況閻錫山馮玉祥既反黨而又反三民主義、更爲一切反革命勢力的代表、一身兼了三種反革命的資格呢、他們的失敗、他們的崩潰、當然早在我們的意料之中、絲毫不足爲奇、不過希望國人、把這次閻馮的失敗、作最後的教訓、從今已後、不再發生閻馮第二、不再有反黨反三民主義反革命的事實、尤其是希望一般徬徨歧途的青年、從此覺悟、從此回頭、庶幾集中一切的力量、共同走入三民主義的建設之路、

張學良出兵

瀋陽張副司令奉中央命令出兵平津、這本是中央預定的計劃、不過在張副司令未曾通電出兵之前、閻馮諸逆、猶妄想設計誘惑、以冀圓其關門做皇帝的好夢、不知革命與反革命、絕無合作的可能、張副司令既經矢忠黨國、對於反革命的閻馮、當然早已抱定滅此朝食的決心、從前因爲環境與手續的關係、未能即時下令動員、而閻馮便誤認爲有機可乘、有隙可入、現在張副司令已經遵照中央命令、以迅雷不及掩耳的手段、命王于兩軍、進駐平津、一面通電主張、一切問題、靜候中央措置、由此可以證明張副司令矢忠黨國之心、始終如一、以前種種謠言種種陰謀、都不攻自破、

專任大學校長

教育是國家的命脈、而國立大學、尤爲國家的最高學府、校長責任不專、實影響於國家教育前途甚鉅、中央有鑒於此、所以於上星期五本府第九十四次國務會議決議、對於國立北大交大勞大三校長、都准其辭去兼職、而國立中山大學校長、亦於上星期內、專任朱家驊同志担任、從此各大學校長、責任既專、對於校務的規畫進行、自可事半功倍、於教育前途、當然裨益匪淺、

整理招商局

本月十六日本府公布整理招商局條例、上星期五本府第九十四次國務會議決議派張羣、李仲公等七人爲國民政府整理招商局委員會委員、指定張羣爲委員長、並派李仲公爲招商局總管理處專員、總理說衣食住行爲民生的四大需要、招商局在中國交通上已有數十年的歷史、爲民生四大需要之一的重要事業、前途的得失成敗、關係甚大、我們深信這次担負整理責任的各位同志一定能夠遵照總理的遺教、奉行中央的意旨、並根據中國交通上的需要、切實負責、切實整理、不但使招商局的營業從此蒸蒸日上、並且定可設法使國內航業能夠適合水上交通的需要、以確定收回國內一切航權的基礎、

外交有兩事

最近外交方面有兩點可以報告、（一）關於中英方面、廈門英租界已經於本月十七日簽字換文、由我國收回、其他如接收威海衛手續、中英法權問題、庚子賠款問題、都正在談判中、不久亦必有很圓滿的解決、（二）關於中日電信會議、已經於本月十七十八兩日在京開會兩次、對於各項問題、都有詳細討論、第三次會議定於下月舉行、將來結果、必定合於國際平等及國家主權獨立的原則、總之、總理告訴我們要取消一切不平等條約、不必問對方怎樣、祇要先問我們有沒有這個決心、

京市新聞

大世界彩票案　顧無爲等均犯法

△法院今晨十時宣判
△罰金一千監禁二月

大世界顧無爲等、未經政府允准、擅發彩票、經人向地方法院告發、由檢察官提起公訴、當於本月十四日十六日、前後開庭兩次、雖被告律師、謂顧不負責、彩票則爲政府批准、然以證據太不充足、且供詞中許多反證、故法院於上次辯論終結後、即定於今日宣判、今日上午十時、仍由推事張維東開簡易庭、被告到顧無爲一人、湯作權未到、由大世界交際員許天寶代、張推事遂起立宣判、主文如左、顧無爲湯作權、未經政府允准、而共同發行彩票、各處有期徒刑二月、併科罰金壹千元、罰金如未完納、以二元折算一日、易科監禁、（但不得逾一年）裁判確定前、羈押日數、均以二日、抵徒刑一日、一日抵罰金二元、張推事宣判後、幷謂、如不服時、可於送達判決書十日內、向本院地方庭上訴、遂即退庭、但聞顧無爲尙有不服、擬日內即提起上訴云、（按、照今日法院所處顧等之罪、係依刑法第二百八十一條、該條條文云、『未經政府允准、而發行彩票者、處一年以下有期徒刑或拘役、得併科三千元以下罰金、爲買賣前項彩票之媒介者、處六月以下有期徒刑或拘役、得併科或易科一千元以下罰金』以此推算、倘顧等不顧受一千元之處罰、即當受二月又三百六十五天之監禁、及二百七十元之罰金、）

救濟院開辦工藝班

△計分十部

京市救濟院、現新開辦工藝班、計分十部、如手工、絲絡、刺繡、縫級、草編、鞋作、毛巾、機織、女工、剪髮、各工作室、設備完整、規則簡明云、

捷徑

星期餘。便服吾海。必戒煙之捷徑也。蘇氏久歷政途。志在利八。染煙癖者。幸勿銷此良機。用特登諸報端。藉申謝忱。
皖南劉永鑑謹啓

望街　天工理髮館
電汽磨面　招待適詳　價目極廉　盡請試嘗

民商事習慣調查報告錄　出版廣告
本書係就前司法部修訂法律館及各省區司法機關搜羅所得之民商事習慣調查報告錄將關於民事部份先行付印凡分四編第一編總則第二編物權第三編債權第四編親屬繼承每編以省爲綱以縣爲目各種習慣搜羅詳盡可供法官律師法學家及留心掌故者之參考各法律學校圖書館均宜購備書印無多購者從速
價目每部大洋三元外埠加郵費五角國外及特別區加郵費及一元八角
發行所司法行政部總務司第二科收發室

農商部給獎
痔
漏凡男女老幼患內外痔不論遠年新起痛癢膿血生管成漏脫肛紅腫便澀偷糞鼠等症外痔兼搽●痔瘡斷根散服●鮮方醫治較更速假冒甚夥購者注意
帶
…而止…氣血…帶神效且能調經活血溫暖子宮受孕不難藥性和平老幼可服此丹銷行已久服之者莫不奏效如神倍加讚許
▲上海南京路金仁公所錫同醫藥總發行所

秦淮月

小贛胜墨　（鹿門吳慶）

▲詩人妙論……哦詩秘訣……趣詩一雙

去歲冬季，偶然到一家飯館進食，一個人正覺無聊的當兒，聽隔房裏却談得很有興頭，區區正想消遣，遂貼著板鋪細聽了一會。原來談的彷彿是文學，不過每說一兩句，却總要嘰哩咕嚕的來一聲：一個帶微笑聲氣的先道：『打磕頭！這位賈迷絲頭王，文學很有研究，想從您學詩，特爲求我陰脫丟死你的。』便聽又另有兩個人嘴裏咕哩嘰哆，互相客氣了一刻，一個便說：『迷司頭王是什麼油膩肥耳西特呀？』一個少年忙答道：『〇〇大學附屬高中初級……』底下便聽不清楚。一會又接說：『博士的「奮機詩筒」月刊，眞是我們的導師，今天麻絲特請求指導指導。』只聽那博士很高興的說道：『迷絲頭王文學既這們高，學詩一定快的。却是做詩的字句，越俗越好，像四書五經一類腐書，切記不要看，尤其是老法的詩歌更看不得！』這時起先那人忽的岔嘴道：『是呀！前天周先生叫讀什麼「死記」，你想光聽這書名，已經腐得出奇了！那有死了還要記嗎？』便連賈王也都說腐得出奇，沒聽說過，接着又聽賈博士道：『我有兩首「做詩秘訣」，只要依照這訣做詩，定然每首都顯出深雋意味，這是「用字訣」，你細聽罷！「什們你裏伊，嘻哩嗎哈，呢吻㕭他吧；這那我的牠，啊呀，唉哎麼她了；」另一首是講「詩意的標準訣，」一是一慵，灰心，自殺樂；無聊喪氣，失戀不想活；字字愁苦慘淒，要在無病呻吟學。」這兩個訣，要算無病呻吟學最要緊，老腐敗不是說「做詩要窮而後工」嗎？只要專力研究我這句訣，自然不等窮就會工的了。』這時那姓王少年，連珠價只應着是是……。一會旁邊那人，忽然咳了聲說道：『打磕頭賈，老腐敗做詩叫「吟詩」，我們應當改個字才好吧？』，只聽姓王的接口道：『改作哦詩」好不好？』接著馬上便聽拍得一聲響，那博士嘴裏連說：『好哇！耶是，耶是，奧爾來！閣德閣……德，肥兒肥……兒來閣德！就叫哦罷，這刻正下雪，等我再吃幾張薄餅，來先哦一首，你們也各自哦一首，好麼？』說罷，就聽鑿匙叮噹，移動起來。區區特爲又找個大些壁孔，覷了過去，瞧那少年却同位瘦長子，坐在兩旁，中間一個穿西裝的，又矮又肥，看著似乎匾成圓圖個樣子，頰肉胖篤篤的，眼睛鼻子險些兒被擠的離掉原位，再一瞧他棹面前，區區不由驀的嚇一跳；因爲乍看好像有幾根小山芋，在曲扭彎拱的亂動，過細一看，啊！笑話，才曉得是他的手在捲薄餅，只見捲一層又一層，剛按在棹上彷彿搓紙燃，下死勁的搓著，一會兒搓得又粗又長，同電筒差不多了，這纔兩手一傢伙緊緊握住，張口吐舌，直著脖子一舐，一瞪眼對準了嘴巴，顫巍巍便插將進去，區區也眼都不敢眨，心想這麼粗的傢伙看他怎生吃掉，那裏曉得，只看見他眼珠兒一鼓，頸子筋一漲，手聳了聳，就這們眼睛一霎老母雞變鴨，硬幫幫一根捲餅，於是便無影無蹤，不知下回分解了。看得區區也眞疑惑眼睛發花起來。博士吃完，拍了下肚皮，站起身道：『賞賞雪，提起詩興再哦吧。』便走到窗前，望了半天雪，其餘兩人，就也各自想著，一會功夫；陡聽博士猛的一聲長嘆，反轉身垂頭喪氣，向沙發一靠，擺擺腦瓜兒一縐眉，幽幽的又咳了聲，落下幾滴清淚，這時那少年，大約莫明其妙，便悄悄說了兩句，他旁邊那人，遂低低回道：『這就是實行第二首秘訣，末了的一句呀！你記著；每次做詩，先須依照詩意，設身處地演習揣摩幾次，哦出來，包定會有精彩，比方想做自殺詩，先就得裝作自殺神氣，仔細體貼一下味道再哦，就跟演員不體貼戲情，不能夠有內心表演一個道理，大約博士要哦首悲淒的詩咧？』方說著，猛聽博士又打了個哈哈道：『這首非但含意高妙，並且還有科學意味，題目是「問天之下雪之什」我念你們抄吧：』

唉，好冷人呀！喲，老天下的好大雪啊！我怕簡直的冰凍了伊的心房的冷血了！却是雪不是終是要化的成水的麼？那麼由雪化成了水多麼的費了事哇！可憐的老天，眞是呆的天了哪！您爲了什麼怎樣的不直截的就下了水的呢？』

兩人一聽都連忙稱贊，那博士也越發高興得了不的，正在說怎樣怎樣高妙，博士屁股底下，冷不防很輕妙的；咕……汽一聲，跟著又波！波！波！三傢伙，馬上又聽他肚子裏也像他們說的外國話樣：嘰哩咕……咕哩……嘰嘰嘰……響了幾下，博士一聽，曉得吃薄餅，喝多了茶，一個變了兩個，此刻發出話來一定要「痾屎」，便趕緊捧了胖肚皮向外跑，一面却道：『我暫且到毛廁痾屎，你們哦的詩等等看罷。』那姓王的少年沒聽清，還只管問：『咦！打磕頭怎麼跑到毛廁裏哦詩咧。』那瘦子也不理他，却正急急寫着，區區朝他寫的紙上一瞄，原來也哦了一首，題是「覲博士吃餅有感，」詩道：

『嘎，眞唬人囉！咦，博士吃的好鉅的餅呀！我想幾乎的撑破了他的甜密的香吻了！但是餅不是終是須化的成屎的麼？那麼由餅化成了屎多麼的費了事啊！可笑的博士，眞是呆的博士了哪！你何必這樣，怎麼的不直截的就吃了屎的呢？』

區區剛聽到這裏，忽然肚子也咕嘰說起話來，心想未必你老先生也發了詩興，要哦麼？只得急忙離了壁孔，會賬回家，走出房門，還彷彿聽那少年，說了句詩「博士放的好太的……啊……』下面當然不想而知了。

歌場消息（阿某）

囧此欄歡迎讀者投稿囧

△陸豔秋日前時感頭痛，病發每以仁丹一包爲治，如此爲常，食時絕無難色。

△麟鳳閣台柱沈素文，自因包銀問題輟謌後，現已應民業公司之聘，月包二百元。

△曹俊佩爲天韻樓台柱，色藝雙絕，並賞識者綦衆，近日學謌之餘，習臨池，字頗娟秀可愛。

△麟鳳閣新角楊紫雲，謌喉殊佳，登台以來，頗受觀衆歡迎。其裝飾至樸，背垂雙辮，風姿別具。

滑稽問答半打（曹半聾）

（一）什麼書不得高聲朗誦？
情人寄來的情書。

（二）什麼河不通舟楫？
愛河。

（三）什麼病醫生束手無策？
相思病。

（四）什麼蟲現在頂多？
可憐蟲。

（五）什麼燈最守威信？
十字路中心的紅綠燈。

（六）什麼街沒有人跑過？
公司洋行的跑街。

啟事

新京野史續稿未到暫停一日。

永豐號　化粧香品　糖果餅乾　開幕通告

逕啓者本號經理上海美林公司化粧香品刻由坊口達昌祥顏料號內遷移在水西門油市大街登隆巷口擇吉開張如蒙賜顧化粧香品概照原價糖果餅乾零整批發一律克

司法公報第八十八號出版

本公報由司法院秘書處編輯發行凡關於司法方面之一切命令法規及最高法院之判決決定均無不搜集完備每星期出版一次第一冊定價大洋三角其餘每冊售大洋一角半全年二元六角全年五元二角外埠郵費在內（國外及特別區每冊加郵費二分）第八十八號現已出版總發售處南京乾河沿司法院[illegible]商務印書館　中華書局

直接定報諸君注意

本社收取報費均有發行部收據爲憑倘無收據請勿付款二尊寓如有遷移或門牌改換務望隨時通知敝社以免漏送此啓

慶成記織補

本記始創以來數十餘載專心研究專織各國特別花呢以及綢緞手勢工作久已馳名茲因添聘趙籍[illegible]一無二名師不論各種特別

新京野史　白門秋柳記

國府建都南京後政界之珍聞軼事
有價値有趣味第一部好小說
此書曩載本報極承讀者歡迎茲印單行本并有張恨水序焦易堂題字金滿成書像每冊桃林紙印大洋八角新聞紙印大洋五角

本京代售處

花牌樓：中南書店　羣衆書店　花牌樓　書店　中央書店
門簾橋：京華書局　金陵圖書局
奇望街：競新派報社
獅子橋：小書店

中國囍幛局大贈品

首都夫子廟 貢院西街 首創
△美麗金字奉送 △半小時完全成功 △路遠者定期送到 △門市一律優待
電話二二六七

和平囍幛局開幕贈品

夫子廟 貢院西街
上海三馬路研究十四年之大金字家陳惠民君來都再創
△金字第一 金字奉送 金字立成 文明詞句▽
△各種贈品 路遠送到▽
△電話二一四八二

中南綢緞囍幛局

首都 新橋 匹象 馬路
正式開幕 價目低廉 歡迎比較
金字奉送 隨時可取 約期送到
電話二二四一三一號

新開 世界理髮館

價目 理髮男女一律四角 燙髮男四角女六角 修面二角
地址 門簾橋世界飯店樓下
電話 二三〇三二號
請到世界理髮 座位空氣流通 男女理髮燙髮 聘請海外名師 電器化裝用品 無不精選優良

人人理髮店

夫子廟貢院西街
●坐位潔淨雅麗 ●設備一應俱全 ●技師手術精良 ●南京首屈一指
電話二三五二三